晶報

社址上海 望平街

電話九三四二八號

第二千零九十四號

（本報已於去年九月二日呈請登記）

□中華郵政特准掛號立券報紙 □每日發行增刊無定

定報價格

直接訂閱中國境內全年四元五角【紀念期內特價三元】半年二元二角 每月四角 日本與其餘外國全年加倍 均作大洋計算 報資先惠 郵費在內 郵票加一 分館訂購每月六角餘照加

今日一張零售大洋二分八釐

廣告刊例

【特別】報頭兩面及上幅橫條價面議【普通】每格計十五字高十九字寬 每期一律洋六元 半格起碼 如指定地位另加【新聞中縫】每格計三十字高十字寬 每期洋八元【封面中縫】另格與新聞中縫同 每期洋五元

長篇小說

胭霧花都

□二百八十二□ （鋼僨我著）

第二十八回 婆娑曼舞獻醜場中 蕩漾疑雲密謀席上

洪淞濤道、你明白老八的意思麼、謂書人道、我那裏知道、伊的客人唱了灘簧、我是沒有唱灘簧、洪淞濤道、這意思便是想你去塡塡空檔、謂書人道、我不高興、要是請客的話、我可以揀一個日子、大大的鬧忙一下麼、洪淞濤道、倒不是這般說、因為你替伊請客、當然是感激的、不過在伊進退兩難危急之秋、你替伊挽回了面子、伊倒是患中交情、自然感激涕零、說不定還會立刻以身相許、而且祇要有擡舉面、倒不論你做多少花頭、這是一舉兩得的絕好機會、千萬不要錯過啊、謂書人聽了、有些躊躇起來、洪淞濤道、你想轉伊的念頭、這是絕對的機會、千萬不要錯過、幾好、而且你索性漂亮到底、不要等伊開口要求、你自己可以毛遂自薦、這樣伊一定格外見情了、謂書人點點頭道、好、便走回房間裏、瑟琴老八道、你們鬼鬼祟祟的到外面做什麼、洪淞濤道、我們有我們的事、瑟琴老八便拉了謂書人、走到床側去說話、唧唧噥噥不知說的什麼、洪淞濤道、大家聽聽也不妨的、瑟琴老八道、我們也有我們的事呢、謂書人便當着大家面前道、今天我們同人的聚餐、我提議改期舉行吧、今夜我到老八那裏請一轉客呢、大家聽了無不贊成、瑟琴老八道、現在時候不早、我們一起走罷、柳南鳳道、還有包三光和廣東阿陸呢、等了他們來再走、洪淞濤道、我們祇要留下一個紙條放在桌上、他們到來看了、當然會趕得來的、謂書人便拿着筆、將一張局票翻轉來寫好了、還特地在旁加了不少密密的黑圈、然後大家一起、浩浩蕩蕩到福裕里來、走進了房間裏、瑟琴老六和老七一看他們居然來了、十分歡喜的很是優待、

嚴象春醫士

上午八時至十二時寓北四川路橫浜橋北阿瑞里對面吟桂路三四〇號 下午一時至四時寓英租界南京路西藏路口大慶里內二十三號 四時後仍寓虹口頭壩天潼路廣裕里地貨公會內 電話九〇〇五二

四明儲蓄會

本會為培養國家財源提倡公衆節儉起見特舉辦各種儲金

計分 長期儲金 分期儲金 教育儲金 定期儲金 活期儲金 婚嫁儲金 養老儲金

保管公益款項 年期至少一年以上 息分每月每半年或每一年一支

儲戶保障（一）本會各種儲金由四明銀行負保本保息之責並由會計師查核簽署提交四明銀行監察人及會計師會同公開每期決算報告登報公告之（二）本會長經理負無限責任 △各種儲金備有詳章承索即寄

會址 上海南京路九百十三號 電話 經理室九二三六九 營業室九〇〇六七

第四期航空公路建設獎券 三月二日開獎 頭獎五十萬元 從速購券

早洩

當天見功 十天完痊

醫師劉佑衆以十六年專門研究所得專醫早洩

診所 二馬路英華街正威藥房 門診 下午四時至六時 電話 九一六九八

大雄徵求舊書

鄙人現欲徵求清末刊印之小說書數種如下 唯有光紙及破碎污損失頁者一概不收 書目錄下（一）傀儡記 書莊石印較大型本 蕩寇志（二）上海書局石印本飛跎全傳（三）文元書莊石印本仙俠五花劍（四）中亞印書館排印本 檮杌萃編（五）上海書局石印本桃花女鬥法（六）上海書局石印本異想天開

徽州日報上海分館通告

本報為便利上海讀者起見特在上海電話之徽州日報擴大篇幅並不增價 分館內設立分館 兹以雪阻郵遞未克如期遞到 兹已照常寄報 每月運郵費只收大洋四角 如欲訂閱請就近向分館接洽爲荷 徽州日報上海分館謹啓

晶報 售書部啓事

本報自三月三日十四週年紀念日起特設售書部 專售各項新舊小說及雜誌等刊物 茲將最新書目及售價逐漸披露如後

清宮秘史小記 每冊一元二角

王正廷近言錄 精裝一元 平裝六角

馮玉祥日記 民國九年之十三年 分二冊 每部售洋一元零八分 二冊八角

王濂章先生著 一九三二年寰球視察記 每冊售洋七角

馮玉祥軍事要電彙編 第一二三 每冊售洋五角

宋哲元部廿九軍 長城血戰記（附戰事寫眞圖百餘幅） 每冊售洋五角

□畢倚虹作 黑暗上海 六冊四元

□徽六山房作 九尾龜 十二冊七元二角

□包天笑作 棄小說 一元 黑暗假證 八角

□李涵秋作 靈琴小傳 一元 降城痛語 四角 未來世界 四角 孽性 四角 碧海情波記 二角 涵秋筆記 二冊一元二角

□陳冷血作 蝶蝶影 四角 琵琶怨 二角 鐵腸血 五角 落花流水 三角

□張秋蟲作 俠客談 四角 銀海新潮 四角

□張丹斧作 女拆白黨 三角

□葉楚傖作 新小說 八角

□沈泊塵作 百美圖 一元二角

□函購加郵費及匯□ □掛號一角三分□

逸園 CANIDROME

亞爾培路

明晚八時半起賽

明日星期六准晚八時半起舉行第十四次節目 精彩絕倫 新春娛樂與辭舊良宵 無事盍興乎來

□本園入場券 來賓會員看台每張大洋一元 公共大看台每張大洋五角

⊙一九三四年新徽章 早享權利 入會評判 會費大洋十五元 以每年五期大賽之門券比較 則每次祇合大洋一角五分 裨衛便宜幸勿錯過 新徽章在亞爾培路場內收票處木屋中及愛多亞路寫字間出售

□普通搖彩籤票 每期大賽舉行 明晚頭彩大洋二千元 二彩大洋一千元 三彩大洋五百元 彩票每張售洋二元 諸君欲購從速

□普通搖彩票開獎揭曉號碼 第十期（二月十七日第十二次賽開彩）頭彩一六一號 得彩洋七百八十九元六角 二彩三二七號 得彩洋三百二十九元 三彩四九二號 得彩洋一百九十七元四角 倘有搖出號碼三個 六四四號 八一八號 五八一號 各得彩洋二十元

□國民政府第四期航空獎券准三月二日開獎 仍假本園當衆開彩 頭獎獨得洋五十萬元 諸君欲購從速（本搖彩售出）

下期大賽 星期六（三月三日）晚八時半起賽

□本園電話 八二〇七四號 三五

運動按摩

西洋女子按摩，藥水洗浴，聘有助手，招服務週到，請來一試，包君滿意，霞飛路貝禘鏖路轉角一百廿九號一號房間（即巴黎大戲院西隔壁轉角）時間上午十時至下午八時止 電話八五四七五號

西人按摩浴室

最優等的 聘有年輕美麗法國女子及中國女子服務 室內佈置衛生清潔 招待周到 歡迎各界惠臨 主人MRS. Luson 地址靶子路一七五號（赫司克而路對面）請注意我們的門牌是幸

西洋女子按摩術

在有西洋年輕美麗女子精於按摩術手術靈巧 房間寬大 新近曲院內部清潔衛生 保君滿意 凡覺精神不振可來一試 霞飛路六百〇六號榮業里十四號洋房內樓下

羅蘭女士按摩

尊君覺得精神不爽之時 惟有按摩可以強身 本院聘有按摩手數名 備有必諸浴室 並置各種電機 用以活血強筋 靜安寺路斜橋弄五十號（即麥愛娜跳舞廳隔壁）

△電療神經病

斜橋街七十三號電話三四五五九 在聖愛娜對號 精用電氣方法治療一切神經病症 並擅長手足指甲修整術 全日辦公 歡迎惠顧

西洋女子按摩

西洋女子二位，精於醫學按摩術，能美容儒廣，兼備修指甲，並有還動按摩，手術高妙，能強筋活血，時間上午十時至下午八時，地址霞飛路七百十三號一號樓上房間

花柳

永安醫院 專門花柳病 生殖器病 負責除根

△新老白濁 無痛打針電療 △根橫痃 不用開刀 新藥打針 △消散下疳 梅毒徹底治療 △負責除根 □老靶子路一七九號 留日醫師 張秋圃

本醫院專診所於上海老靶子路二十三號 三百有年 專治白濁 已五十年 門診上午十時至十二時 下午二時至六時 每日自願診治 無需在外 以免受其欺 特此聲明

百樂膏治久年爛瘡凍瘡小兒濕毒湯水燙傷跌打損傷癬疥之疾 等症大盒六角 小盒二角 另售二角半 本報對面 樂君粉及申報館舍 金元章代售

大減價

御興 按摩 浴室

西洋女子，精於按摩，聘有美麗女子，助手，有茗技術，汽水洗浴，衛生服務週到，故名冠一時 歡迎實顧 每位廿一元 卡德路包文德路口（七百〇八號）

浴湯

蒸氣按摩 沐浴按摩 祇收園半 六種全套

原坊口 愛多亞路大世界東
土耳其浴室
按摩 蒸氣 修脚 擦背 換水
六種全套 減收壹圓
大減價

□歲首觀影譚（續）（昭較）

行雲君說、天一的片子、根本不敢恭維、雖然不免偏見、恐怕有些武斷、話又說回來了、天一的女明星、只有葉秋心可以說是最上等的配角、胡珊陳玉梅、做表上似乎難得動人、現代的女星、我最喜歡看阮玲玉和胡蝶、阮胡各有所長、也各有所短、若使明星的姊妹花、胡仍飾大寶、阮扮二寶、一美觀、一定很為美觀、可惜走一樁而不能行的事呀、末了我還敢向大衆說一聲、中國的電影事業、的確又在復興時代了、我自己相想、甚麼成為影迷、希望各影片公司、努力的前進吧、華秋心是聯來天一的女星冠軍、應當格外要緊門、

□崑劇保存社票友飛迎梅（愚芸）

日來轟動一時之崑劇保存社、已定於本月廿三廿四兩天、假座新光電影院作第二次公演、發弄者皆江浙名士、而梅博士蒞奉、感於崑曲在國際歷史上占有相當之地位、足以代表我文化最早國之國粹、故南居半載、專心研求、由衷欣然自動加入、每天表演兩齣之多、聞第一夕劇目為浙園驚夢、第二夕南柯記瑤臺、雷峯塔斷橋、因第一夕為星期六、所演瑤台斷橋兩齣、係一班國劇學專家所要求、且瑤台斷橋為一齣崑劇旦角所畏演之難劇、唱做繁重、故梅氏向不肯輕易演唱者、此次一夕演劇實為破例之舉、第一夕游園驚夢中有十二花神跑花一場、所有燈彩皆由梅君向北平定製、光耀奪目、並請江南老伶工按最古雅之舞蹈導演成功、煞是好看、惟梅君於本月十九二十廿一三晚、應首都義務戲之請、故已於十六日晉京、崑劇保存社籌備主任王曉籟君、為慎重起見、特請俞振飛君為總代表、於昨晨早車赴都歡迎梅君返申、還昨往新光大戲院觀姊妹花電影、見該院門前購券者、梅其洶湧、料屆時定有一番擁擠也、

□逸園明晚八時半起、連賽十四次、節目精彩異常、每期搖彩票、每張二元、頭彩約有二千元之希望、欲購從速、幸勿錯過、下期大賽 星期六（三月三日）晚舉行云、（倜）

金字塔香煙　煙中鐵軍

失學 (丹翁)

昨天看見報上登載江蘇教育廳統計、說各縣失學的兒童、共有三百九十萬六千二百餘人、占全體百分之八十六、幾年以來、教育成績、總算很好、失學的竟有如此之多嗎、幾十年前、想必更多了、倒推上去、便是區區我丹翁、也稱得起蘇省兒童之一、確又要在統計上加上一個了、所謂失學、總分兩種、一種是未入正式小學的、光在塾館讀書的不計、如我、並還過幾處學堂、但從未曾畢過一回業、當然打入失學之列、一種隳調一陣齋、骨裏依然莫名其妙、就像這個、老實不客氣、我也忝居一份子、並且現在小學中學既不肯收、我更沒有許多錢從小學中學讀到大學、那末索興曠讀罷、又若實不起那些費齋、唉、這也是廢去塾館、改辦學堂當然的結果啊、預備做首詩以自一嘆、啊呀、提到失學、引動慚愧、連詩都歪不出來哉、

奧的獨立問題說 (天倪)

德國之在今日、所以沈鬱頓挫想恢復它的國際地位、無非還想聯絡往日的奧國、以期重振霸權、第一着便推廣它的主義到隣近的奧國、奧國的黨爭因之而起、但奧德果能合從、固與德有極大利益、而假非它國所願聞、此所以匈奧意三國總揆有會晤之舉吧、而英法意又共同發表宣言、主張維持奧國的獨立、又覺殊別、而匈奧意既結合於彼、英法意又宣言如此、此中關鍵、以我的眼光揣測、當有主持之者、世人無不知法德之間、以凡爾塞條約關係而至軍縮問題、然此次主張奧之獨立之說、大概是對德而言吧、奧國的政權、現在照形勢看來、也未嘗非完全不獨立呀、所以倡獨立者、自以德之主義侵入奧境、欲難提奧的政權、與其他國家以殖民地視人的國家的、原動力仍不在法、總之中歐諸國之離合、攸關於歐陸的大勢、不是僅僅限於中歐一方、豈特歐陸、即與世界也很、牽涉、他日萬一世界重有事故、如作四方言之、發源導線必自中歐、故今日中歐諸國的離合、雖說是重在德奧、而影響所及、實甚遠大啊

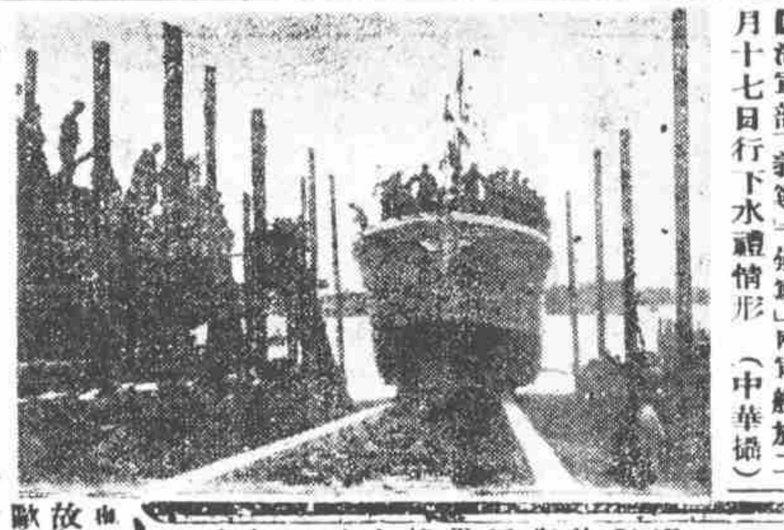

□海軍部「義寧」「崇寧」兩軍艦於二月十七日行下水禮情形 (中華攝)

李杜將軍益趨消極 (侃侃)

東北抗日英雄、馬占山、蘇炳文、李杜三將軍、由海外歸國後、均息影養晦、鬱鬱不得志、馬氏居津、自發現暗殺案後、益不自安、擬下月初南來、赴南洋暫避、蘇炳文則往來蘇滬、不談政治、李則曾一度以抗日捐款事、與朱慶瀾將軍糾纏、更為世人注目、未幾亦北走津沽、今次新疆變亂突起、盛傳政府將起用李氏入新平亂、各大報均載李于二十日由津至滬、將晉京與中央接洽、但李實于一星期前來滬、行蹤極祕、態度益趨消極、客有訪晤之者、詢以入新事、言辭間表示、固所願也、惟恐勢所不許耳、可知外傳云云、純出揣測、蓋中央既決派黃紹雄巡視新省、李氏之說、始終成空氣矣

孫馬之爭可了 (天一自包頭寄)

孫馬之爭、已逾一月、孫軍以六萬之衆、猛撲磴口河拐子、石嘴子、平羅、李剛堡、寧夏、寧朔諸處、均甚猛迅、馬鴻逵僅率部二萬人、隨戰隨退、最後乃死守寧夏舊城待援、先次諸役、尤以一月廿三四五六四天、在距寧夏北四十里之李剛堡一戰為最烈、雙方死傷各逾千人、最先僅雙方略爭衝突、及後各主力軍來援、遂開始三日夜之大血戰、結果孫軍另以一支軍、繞道進攻寧朔、(即寧夏新城、在舊城南三十里)遇馬鴻賓軍來援、又復衝突、現孫馬二方面軍各部、均感互相包圍之勢、相持不下、難以解脫、孫仍在石嘴子指揮、孫極願離開軍隊、但其部下則不肯無收編確實辦法、孫乃於七日派副軍長金甫一持函赴平、向何代委員長面洽收編方法、並希派員至前方收編、金氏於十三日過包頭、十大晚可抵平、俟接洽有緒、孫氏即可離軍、孫馬戰爭之一幕、亦可告畢矣、

編者按孫馬之戰、消息紛傳、以遼遠故、殊難明眞相、茲乃包頭寄來之訊、當較可靠、唯時隔旬日、情形已有變化、姑錄之以備一說可耳

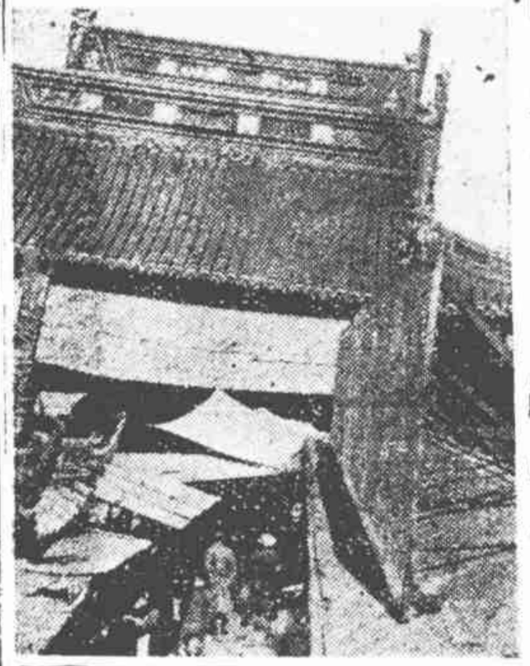

□寒假中最熱鬧之上海城隍廟□ (順麟攝)

造紙廠將成之真相 (寔行)

□金霞曙百折不回終底於成□

報載全國日報雜誌、呈請內政部正式登記者、都三千三百三十一種、滬上即佔四百六十種、需要印刷報紙、如此其切、乃舉國無造紙廠、非徒漏卮損失可惜、生產落伍、亦可羞也、前此財政部漢口造紙廠及上海寶源紙廠、嘗造新聞紙、然捲筒不能適用、曇花一現而已、溫州新聞紙廠發起於民國十七年、創其議者造紙專家金霞曙先生、獎其成者報界大王史量才先生也、民十八金有東北之行、張學良將軍與仲賢祕長挽留殷勤、調查東北木材水源、已垂成矣、而九一八事作、此五年中、金君犧牲一切精神金錢、强聒不捨、百折不回、卒有今次實業部長陳公博先生擬用英國庚款之成功、地點仍在溫州、主工程者則金也、先是實部擬辦硫酸錏廠、議撥庚款、而該廠改歸商辦、范源濂先生介弟旭東先生主之、范經營永利製鹼公司、獲利甚豐、益以餘力及此、成功亦可預卜、實部乃移此款而辦造紙、原議官商合作、由申新二報商務中華合籌二百萬元、繼以庚款七十五萬磅已敷建築機械之需、遂完全官辦、聞此中十一萬磅可變現金、餘則采用英國造紙機器及化學用品、庚款會業經同意、行政會議昨亦正式決議、屈指計之、來歲新春必有國產新聞紙、供吾國業應用者矣、

冠蓋京華 (天笑)

【四三五】

□二十□ 遇合

再有一個大原因：不客氣說一句話，女子在各機關裏謀到一個位置，實在是情面占多數。好在他們薪水不大，看在他們的父親或哥哥面上，或是推薦的人，一向是有交情，互相有來往的，不論那一司，那一科，位置一個職員，卻不是繁難的事。況且女性安分守己的多，也不至於牽累了保薦的人。

所以金小姐現在的職位，便是陶南山給伊介紹的。伊是和陶南山在同一衙門裏辦事，不過是分開在別一科裏，也不見得每天可以見面的。職位原不很高，也只是一個科員位置，薪水倒也有一百幾十塊錢，在女職員裏面，也不能算低了。但是金小姐卻非常儉樸，除了在南京食用住旅館以外，還有贏餘，寄到伊的家裏，給伊母親零用。

陶南山約了芳宸星期日到他家裏吃飯以後，又約了金小姐。他不知道金小姐和芳宸認得，更忘卻了芳宸和金小姐，住在一個旅館裏。及至金小姐到了陶家，問起了陶南山，伊問：『姐夫你還請了那一位客？』陶南山說出了張芳宸的名字和住址，伊纔笑說：『這是認得的。住在一個旅館裏。』

衛生當局之責也 (芳菲)

上海賣藥的廣告、千奇萬變、一向也從來沒人去取締它、看看告白上、那一種藥、不是說得天花亂墜、靈效非常、都是活神仙、好在吃殺了人、他是不負責任、是你病人去找藥的、不是藥來找你這病人的、今天看到申報醫藥週刊上、與濟華的一篇『忠告迷信白濁丸的民衆』的文章、他說『衛生署雖已公佈了管理成藥的規則、但言者諄諄、聽者藐藐、』我今敢問與濟華醫師、衛生署的權力、僅不過諄諄之言罷了、他不能對於藐藐的聽者、施以取締嗎、實在說起來、實不正當的藥的、豈獨白濁丸、白濁除了洗滌打針電療之外、服藥當然是一法、現在更有吃香灰、吃仙水、吃黃紙鬼符、白布燒灰的、衛生當局並不取締、何獨於白濁丸、然而政府固嘗出了鉅大的費用、請了國際衛生專家第一流名人、到中國來辦理衛生哩、

□新乩鏡□ (飲光)

□說竈與爨

孔穎達曰、祝融并爂及爨三者不同、祝融乃古火官、祀於郊、爂者正是竈之神、常祀在夏、爨者先炊老婦之神、在於爨竈、以此言之、爂即竈神也、然與其媚於奧、寧媚於竈、又何解乎、今之人家、祝融固祀於廟、宅中已無奧祀、惟餘廚司命之竈而已、則竈神是也、假即所謂爨也、亦即老婦先炊之祭也、據此則孔氏之說為不確、而朱註太上感應篇所云、竈神貌美若好女子、非老婦之類而何、

光祿牌香烟　越吸越愛

分通軟烟兩
普及米頭種

錦片前程 (恨水)

第廿三回　若見女兒心一篇日記　且為紅粉署三月官薪

【四二九】

文藝、昨晚的事、今日想起來、和作夢有什麼分別、人生就是如此呀、你在回寓的時候、似乎有點不高興、還是我的不是、請你到我這兒來共飯、我和你道歉、你若是不來、那就是真惱了我了、我想你為人很溫厚的、總不至於吧、可憐的珠上、

茶房把條子送去了、回來說、因小姐坐了汽車出去了、寶珠心想、怎麼坐汽車出去、莫不是故意這樣、有心來氣我的、這就越發的心裏難過了、掩上了房門、也就悄悄的坐着、等到玉文回公寓來時、她又因寫字太多、在床上小歇、又睡着了、

孫委王琦充平羅縣長

因北來入謁、事夏孫馬之爭、紛擾多日、孫部所經約有數縣、已將其縣長驅逐、備委他人、平羅縣城在馬手、然據傳聞似一度為孫攻陷、並委一琦知平羅縣事、王為直魯軍張宗昌舊部、曾充京師憲兵司令、其已往歷史、多為人所熟悉、今竟屈作百里侯、所傳如確、備徵王近日之無聊、而孫部分子不齊、亦可見矣、〔天獵〕

致丹翁 (郭沫若)

(上略)壽州鼎銘、去歲友人錄示其一、以未見拓本為鍼　嘗拓尚未讀到、大約金先生尚未付郵也、其楚王名『酓忎』、弟疑即楚幽王熊悍、酓熊古音相近、楚王酓章之為楚惠王熊章、正為左證、忎從心干聲、千古文作之、古文凡圓點、均演為橫畫、此多一橫畫、亦猶米之作米也、銘文有羊字、商以為蟑、悉即此字之演化、器出壽州、自當在考烈王二十二年東徙壽春之後、幽王乃考烈王子、於年代亦宜、其他文字、尚有所見、俟見拓本後、再錄呈教「戕」即戕字、之烝對轉假為烝嘗、當是烝嘗之本字、商錫永先生之「殷契佚存」、「寬羅瑕寶」、印刷精良、為近來罕見之書、其第四十三片「殷十一家冊一殷白」」十為七十之合文、商錫釋為七、余求之數年、今一旦得之甚為愉快、此與五十作亓、六十作亣、八十作亣同例、菁華及林泰輔書、尚有一例、他日當為考以詳之、又其三六〇、三六一、三六三、諸片之殘陳氏者、即其第三片之破碎、公試比觀之、可知余言之不謬、弟舊資料缺乏、聞廬江劉氏收藏甚富、惜無緣寓目、託蒙其一寄贈善齋吉金錄一部、頭多精品、其聖趣之夫人曾姬無卹壺二具、聞亦出壽州、不知與楚王鼎同坑否(下略)

頑佛影與周越然 (妙曼)

由周越然君之介、得讀大漠詩人頑佛影君之詩集、詞句清新、思想窈渺、首冠兩序、直齋宅菴之靈、錄其贈周越然一首曰、

數書常為天下師、著書樂觀天下兒、買書買盡宋元版、讀書讀深淪海寄　湖州越少年、風度何翩翩、不愛做官做名士、看花飲酒頑閑事、

按此詩如白傅得句、老嫗都解、而意寥數語、正為周君作傳也、

□旅滬徽紳黃丙鼎諸君、創辦徽杭旅行服務公司、購汽車四輛、並在杭州湖濱發頂旅館一所、專為招待滬杭各地徽人返里之用、聞已定二十三日試車、此舉可補杭徽公共汽車之所弗及者、(禪)

外交家雅戲消閒 (白露)

自知足廬舊址北平書場養歇後、上海之大鼓、除遊戲場偶有一二點綴外、殆已成廣陵散、陰曆歲杪、四馬路天蟾茶樓設天蟾書場、為之重振、檀板羯鼓、聲韻鏗鏘、每日滿座、生涯鼎盛、白雲鵬固為老新輪手、而方紅寶亦為此中佼佼、不亞小黑姑娘也、前交涉使許秋颿先生、夙嗜平昔大鼓、與曾為金少蘭即送鼓詞、自署曰匏安居士、息影海上、久不談政治、今以方紅寶出唱於天蟾、復動捧角之興、每日必至、紅寶初登台時、許贈大銀花瓶一對、並一大匾、匾高二尺許、匾上鐫色絲雙絕四大字、款書紅寶閣史惠存、下列匏安居士敬贈、日置台上、極為聽衆所注意云、

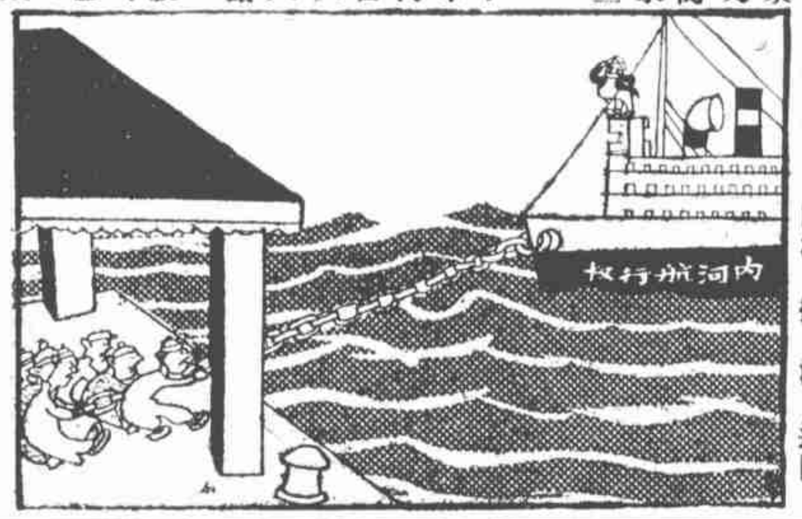

□漸接漸近□

□二十一日下午、蔡元培先生偕二西人至商務印書館、與館之當局張菊生王雲五諸君商議東方圖書館復興事、或謂此二西人殆即熱心於圖書館事業者、待考、(春)

□本晶記者張恨水君、已乘十九日夜車自滬回平、據云春夏之交、將徧遊西北各名勝、以廣文興、將來張君著作必多寫邊塞利病得失之處、本晶亦可增無數趣聞、

□電影女明星葉秋心□

捧烁心 (昭綏)

阮玲玉！胡蝶！
都巳成了亮晶晶的明星。
你呢！
正在追逐她們的前程。
青春之火！
可是你的得意表情？
熱烘烘慾火，別再向人發駭而新稱。
嫵媚婀娜，豈然春思。
軟語溫馨，怡然秋心。
我勸你、
努力：前進；
努力：前進；
阮玲玉！胡蝶！
都巳成了亮晶晶的明星。
你呢？
快些追過她們的前程。

□為沈秋鷹君釋誤□前撰金碑艷乘、首載都中歌女黃金鐘、親側海上名記者沈秋鷹君事、據聞黃鮮后沈君、雖有相見恨晚之慨、而沈君自得嘉耦以來、野草閒花、都弗沾惹、且以沈實瀟灑美男、黃縱驂譽歌壇、豈足與沈並論丰度、留兒之說、殆亦淳于之託詞、社會人士及沈夫人、幸勿誤會、然而撰前稿者罪過矣、(編者)

險哉舍予 (丹翁)

張慧劍先生因事至滬、寓一品香、予特往訪晤、慧劍首問近日見舍予兄否、予曰、未、正渴思焉、慧劍曰、險哉舍予也、舊歷之臘、名伶荀慧生自平抵京時、舍兄趨車站迎接、火車甫到、已遙見荀之同班、輪倅就窗與談、臂伏窗檻、大陳款曲、不意車開倒輪、舍兄身掛窗間、一足落月台下、瞬息數丈、力萬不能勝、勢且必墜、說時遲那時快、一友飛步前拉、仍苦難扳、幸站長某、使全力助其擲脚、始與車離、安然獲免、此事舍予初說與慧劍、即詢以荀君知之否、舍予曰、知之、慧劍曰、既知之、雖一變巳足也、觀此、吾人益佩舍兄對友之忠云、

舟附名 (丹翁)

金君拓片、此時想已寄到、一二日晤面問之、如未寄、弟即自寄、韓論數目字例、萬確萬確、巳為學者所推服、公于接連片段、功勞猶大極矣、善齋吉金錄、弟日前在秦曼青先生寓樓翻閱一過、果精妙、文字之足以發明新例至多、容暇敍述、博兄訓正也、

晚焰樓之一席話

日昨借桐葉君走訪晚照樓主人闕甘園先生於蕭石之邸、先生年已古稀、而精神矍鑠、談吐風生、久不稍倦、并於寓中設文藝講習所、科目五種、即說文法書畫篆刻鑑賞是、日由先生講授二小時、三閱月卒業、去冬、桐葉君於律務外、每夕亦列學函丈、專攻說文、先生縱談之頃、尤佩本晶丹翁之說文及金石鑑別、先生原籍陝之藍田邑之石族也、與人談、輒及家世、云其族之子孫蕃衍、由於地利、所謂藍田種玉也、而先生之家庭、則巳見四代同堂、先生元配已故、繼室夫人、年方三十餘、有如夫人二、共生丈夫子十二人、存者八、長君年巳五十二、任職西安、少子僅三歲、公子輩巳昏者三、孫男女達二十二人、長者巳娶婦、肄業滬上復旦大學、曾孫有四人、一室融融、先生之樂可想、先生家庭敎育、有榮華數端、(一)俱不吸烟、(二)概不賭錢、(三)皆從先生教、能研究戲劇、先生頻年旅滬、其西安舊宅、有歡進大廈、且造一舞台、有時子姓為先生壽、萊綵登場、所語均有益社會教育、傷風敗俗之戲、悉屏勿用也、觀馬季長絳帳女樂、固又霄壤之殊矣、

十世同居 (上)

『唐餘紀傳』共二十四卷、余家藏者、係明嘉靖二十三年刊本、大黑口、單白魚尾、四週雙欄、每半葉九行、每行十八字、前有叢序、後有霎跋、昔年揚州吳氏測海樓有此書之鈔本、出售時定價數百元、余有傳世極稀之原刊本、可謂幸矣、『唐餘紀傳』入清四庫史部載記類存目、提要極不稱善其書、以為『進退無據』、『漫無刊削』、固定論也、惟嘉靖本少見、藏書家甚珍視之、卷十七列女傳中有聶氏一則、頗有味、茲抄錄于此、以供本晶同志之閱讀、

聶氏、太平縣民聶某女、父早歿、女與母居、一日、隨母入山採薪、母為虎攫去、蹲踞方食、女持柴刀自虎後躍登其背、用手按虎其頸、同樵見者、呼噪助砍之、虎斃鄉不得脫、遂自闔死、女捨歸告隣里、共救母屍、時女年方十三歲、衆皆異之、